Barátom

A SZENT GELLÉRT MAGYAR KATOLIKUS EGYHÁZKÖZSÉG HAVILAPJA

2021. május 45. évfolyam, 455. szám

MÁJUS KIRÁLYNŐJE!

A hagyományos értelmezésben május az anyák napjának a hónapja. Számunkra, katolikusok számára, kiemelt jelentősége van május hónapnak, ugyanis a Szűzanya hónapja. A keresztény ember az élet bontakozásakor Máriára, Jézus Krisztus édesanyjára emlékezik. A katolikus ember tudatában az élet a Szűzanyához kapcsolódik, hisz Ő hozta világra az Életet. Mária az Élet anyja! Jézus Krisztusnak, az Életnek anyja, aki út, igazság és élet. Aki azért jött, hogy életünk legyen, mégpedig bőségben áradó élet.

Gyerekkorom nagy élménye volt mindig a májusi ájtatosság. Estéről estére összegyűltünk szülőfalom templomában, ahol részt vettünk a májusi ájtatosságon, s aztán maradt még idő focira, találkozásra. Ez az élmény elkísért egész életemen át, gondolok itt a teológiai évekre, azt követően pedig a lelkipásztorkodásban eltöltött időre. Amennyiben valami hiányzik otthonról, akkor ez is ezek közé tartozik. Így visszagondolva azt kell mondanom, volt valamilyen külön varázsa ezeknek az estéknek. Különösen, amikor Szatmárnémetiben, a Szentlélek plébánián voltam. Estéről estére összegyűltünk felnőttek és fiatalok. A felnőttek már rég hazamentek, a fiatalok pedig maradtak. Sokat tűnődtem azon, miért is voltak fontosak ezek az alkalmak. Egyike a lehetséges válasznak, hogy közben mindannyian kivétel nélkül

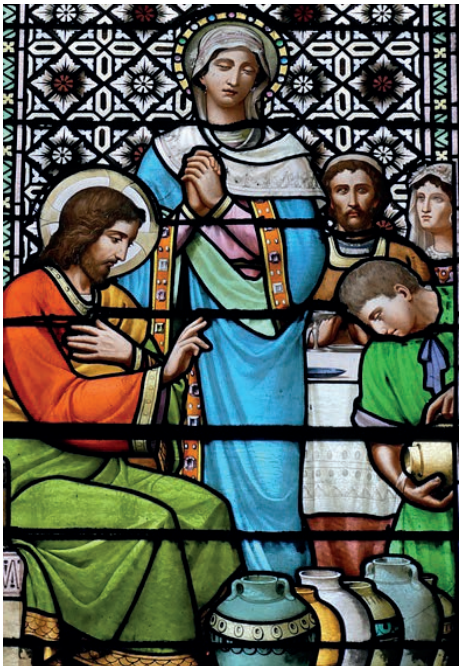

gyermeknek éreztük magunkat. Eljöttünk, hogy édesanyánkkal találkozzunk, beszélgessünk. Aztán pedig egymással találkoztunk, beszélgettünk, kicseréltük világmegváltó gondolatainkat, otthon éreztük magunkat! A közösség teremtő ereje ez!

Ezen túlmenően a nők tisztelete mindig is jelen volt a világ kultúrájában. Magyarországon 1925-ben ünnepelték először az anyák napját. Nehéz lenne megmondani,

folyt. 8. old.

MÁRIA, A MODERN NŐ PÉLDAKÉPE

A nő az otthon melege – mondogatták elődeink. Jelenlétével megteremti a család belső békéjét, szeretete és gondoskodása által teljesedik ki a család egyensúlya. A tapasztalatok szerint a nők könnyebben találnak rá Istenre és többet imádkoznak, mint a férfiak. Ezért az ő kitartásuk által megszentelődhet egy házasság vagy egy család. Az édesanya kiváltsága, hogy először imára kulcsolhatja gyermeke kezeit. Ahogyan egy feleség kiváltsága, hogy egy jó szóval bátoríthat, reménységet adhat, hogy van a világon más is, mint a hétköznapi rutin a jólétért folytatott küzdelemben.

Mária, a Biblia egyik legmarkánsabb női alakja, sok modern nő számára lehet példaértékű ezen értékek megteremtésében és továbbadásában. Bár élete nem volt kimagasló, nem volt sem befolyásos sem pedig elismert asszony, az Úr mégis őt választotta, hogy szíve alatt hordja a Fiát. Erényei, a hit és az alázatosság, a lelkében voltak. Ez egyértelmű jel minden modern nő számára, hogy nem kell ismertnek lennie vagy magas pozícióban dolgoznia, hogy Isten neki szánt szerepét a családban beteljesítse. Ma már tudjuk, hogy Mária az Úr alázatos szolgájaként elnyerte az üdvösséget, de ő maga akkoriban ezt még nem tudhatta. Csupán az üdvösség ajándékának ígéretében élt, mégis teljesen odaadta magát a feladatnak. Mi, feleségek és édesanyák, ezt mindenképp életünk mintájának tekinthetjük.

Máté evangéliuma szerint Mária József, az ács jegyese volt és Gábriel angyal szólította meg álmában, hogy

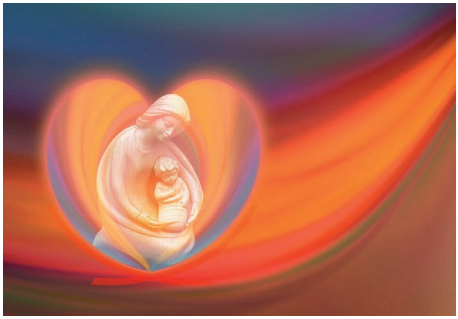

Fotó: Gerd Altmann - Pixabay

elmondja neki, gyermeket fog szülni, akinek Jézus lesz a neve. Ez élete fordulópontja. Nagy és fontos döntést kell hoznia, hiszen a váratlan hír hallatára József el akarja bocsátani a hajadont. Vajon ma nőként tudjuk-e követni Máriát ebben a vakmerőségben és önfeláldozásban? Saját jó hírnevét és becsületét félretéve, akár a számkivetést kockáztatva döntött úgy, hogy belevág élete legnagyobb és legnemesebb feladatába. Vajon merünk-e ma nőként kiállni a sorból, és egyszerűen cselekedni azt, amiről úgy érezzük, hogy az életünk feladata?

Az idő bebizonyította, hogy áldozata, ami nem volt fájdalommentes, maradandó értéket teremtett és meghozta gyümölcsét, amit az Úr bőségesen meg is jutalmazott. Kitartásunk és családunkba fektetett energiánk, Isten kegyelmébe vetett hitünk ma is ugyanúgy megtermi a gyümölcsét, mint akkor.

„A föld szépsége és ragyogása vagy Te, Szent Szűz, a szent Egyház példaképe! Istenanya, általad, egy asszony által van az élet és a halál megszentelve! Ámen.” (Szent Ágoston)

Pap Melinda

Várnai Zseni

SZEGÉNY ANYÓKÁK...

Én mindig szánva nézem őket
szegény meghajlott öreg nőket.
Amint tipegve mennek, mennek,
szinte irgalmat esdekelnek.

Anyámat látom bennük, mintha
Ő suhanna múltból vissza,
Ő is ilyen volt, ilyen félve
várt az útszélén az átkelésre.

Mert sok a vén a forgatagban
hol annyi nép zsong szakadatlan,
És mennyi autó, de szörnyű
Jaj átjutni köztünk nem oly könnyű.

Mily feladat, mily óriási
a villamosra le-fölszállni
s ha állni kell, anyóka szédül..
körülötte mennyi ifjú nép ül.

Csak szeme kér, nem mer szegényke
rászólni lányra vagy legényre:
egyik olvas, másik kibámul
de egyik sem állna fel magától.

Anyókánk mintha üvegből volna
átnéznek rajta, sok a dolga
mindenkinek, nem ér rá senki
ilyen kis pontot észrevenni.

Ám, ha akad megértő lélek
szegényke máris újjáéled.
Hervadt képe kivirul, mintha
fonnyadt fűszál harmatot inna.

Be jó is ülni! Csupa hála,
csak a leszállás gondja bántja..
Lesz-e aki majd a kezét nyújtja?
Öreg szemét a könny befutja.

Mert olyan magas a lépcső: reszket
hogy a kalauz máris csenget.
s mint vén madár a száraz ágon,
úgy néz körül a nagy világon.

Óh az öregség baj, betegség..
gyógyítja csak egy kis melegség
szegény anyó is erre vágyik
amíg eljut a végállomásig.

Fotó: Sabine van Erp - Pixabay

A hónap szentje

BOLDOG APOR VILMOS

Az első megszentelt életű a sorozatunkban, akit boldogként tisztelhetünk. A Te felelősséged is kedves olvasó, hogy székely-magyar, báró püspökünket a szentek sorában köszönthessük. Hogyan járulhatsz hozzá szentté válásához? Először is meg kell fogalmaznod, hogy mi bánt a világban! Hogy folyik a szenny a nyugat-európai hittankönyvekből? Hogy az oktatásban nincs benne Krisztus? Hogy hiányzik az életből - már fogalomként is - az irgalom és az alázat. Hogy fogynak Isten hiteles képviselői?

A következő lépésben fogj hozzá egyedül vagy családban mindezekért imádkozni! Ha biztosra akarsz menni, keress egy szentet! A szentek olyanok Isten országában, mint a „kiskapuk“ a földi életben! Soron kívül, hatékonyan! Azzal a különbséggel, hogy világgá kürtölheted égi segítőid nevét. Tedd próbára bármelyiket, de a legjobb lesz, ha rögtön Apor Vilmossal kezded!

Családja több száz évre visszamenőleg elkötelezetten képviselte nemzetünk hitét és ügyeit. Vilmos sem tett másként. Anyja, a jezsuiták, majd az innsbrucki szeminárium formálta papi énjét. A gyakorlatba átültetett tudáshoz a történelem írta a forgatókönyvet. Már dúlt az I. világháború, mikor 1915-ben pappá szentelték. Gyulán lett lelkipásztor. Mennyi derékba tört élet, összeroppant lélek. És ő ezekért a lelkekért kívánt élni, mindenkinek mindene lenni! Az „elmenvén tanítsatok minden népeket“ Jézusi parancsot igyekezett beteljesíteni. Esténként egy-egy családot látogatott meg, ahol 80-120 ember is bezsúfolódott egy szoba-konyhába, hogy tanítását hallgassák, majd bajaikra tanácsot kapjanak.

Mária-tisztelete híveire nagy hatást gyakorolt. A II. világháború idején, 1941-ben szentelték győri püspökké. Papjaitól szervezett munkát várt, ugyanakkor mindegyikőjükre személyes figyelmet fordított. Kiterjedt egyházi, hivatali, rokoni kapcsolatok révén segélyezett, mentette zsidók ezreit, bújtatta magyar nők százait. Ifjúkori naplójában a pap boldogságát az önfeláldozásban látta.

Saját életében ez 1945 nagypéntekjén teljesedett be, egy orosz katona lövései által, aki katonatársaival nőket akart megbecsteleníteni. 1945 április 2-án halt vértanúhalált. 1997. november 9-én II. János Pál pápa avatta boldoggá. Ha imakéréseid kegyelmet találnak általa, akkor a Győri Egyházmegyei Hivatalnál jelezd!

Tóth Márta

Zarándokhelyeink - Abos (Obišovce)
RÓZSAFÜZÉR KIRÁLYNŐJÉNEK KEGYHELYE

Abos egy kis község Kassától 17 km-re északra. Az ásatások során előkerült leletek azt bizonyítják, hogy Abos a honfoglaláskor már lakott terület volt.

Abos temploma egy eredetileg késő románkori templom volt, melyet a hálás katolikus hívek a 18. században barokk stílusban átépítettek. Történt ez azért is, mert úgy ahogyan ez a 16. - 17. században lenni szokott, itt is volt egy „kényszerszünet” – ezen a tájon református, nem török. Ezek után a 19. században, a kor szelleméhez híven egy neogótikus leheletet kapott a templom. A templomot a Rózsafüzér Királynőjének szentelték és egy különleges kincset rejt - a Szent Szűz kegyképét, melyet a főoltáron csodálhatunk meg. A kegyképhez több legenda is fűződik. Az egyik szerint a kegykép rejtélyes módon került ide a lengyel Tarnówból és egy, a Putnok nevű hegy hársfáján jelent meg. A kép erős fényét messziről lehetett látni. Mikor ezt a tarnowiak megtudták, eldöntötték, hogy visszaveszik a képüket. Fel is rakták a lovaskocsira és már indultak volna, de a kocsi nem mozdult a helyéről. Erre befogtak további három pár lovat, de ez sem segített – a kocsi meg sem mozdult. Ezután a kocsis a lovak közé akart csapni, de az ostora a Szűzanya arcát érte. A kegyképen ekkor véres könnyek jelentek meg. Az emberek egyből megértették, hogy a Szent Szűz Abost választotta magának lakhelyül. Ezen a helyen építették a kegytemplomot, ahová azóta is szép számban zarándokolnak a hívek.

Az abosi kegykép

Egy másik legenda szerint a kép egy eredetileg szász származású, nemesi rangba emelt Máriássy család történetével fonódik össze. Máriássyak nagy becsben tartották a Szűzanyát, amire a családnevük is utal. Valamikor a 14. században a Máriássy család egyik tagja a zászlóján tündöklő kegyképpel indult hadba. Amikor az ellenfél meglátta a kegyképet, „jönnek a máriás seregek” kiáltással megfutamodott. A kegyképen ma is látható vérnyomok utalhatnak különböző véres összecsapásokra, egy átható vizsgálatra viszont még nem került sor.

Egy további legenda a közeli, az eperjesi járásban található Somoshoz kapcsolódik. A múltban Abos Somoshoz tartozott. A 16. század végén, mikor a kálvinisták elfoglalták Somost, az ottani templomból kidobáltak minden máriás tiszteletre buzdító tárgyat. A Szűzanya kegyképét állítólag olyan nagy csapás érte, hogy véresen könnyezett. A buzgó hívek ekkor Abosra menekítették a képet.

A legendák mellett fontos megemlíteni, hogy a főbúcsút október első vasárnapján tartják. Aki pedig a fatimai imatalálkozón szeretne részt venni, azt a nyári hónapok első szombatján várják szeretettel.

Takács Gabriella

DRÁGA SZÍV, ANYASZÍV, TEBELŐLED ÉL A GYERMEK

(Szent vagy Uram 185/4)

Amik a Szűzanyával megtörténtek, azok történnek meg velünk is, mert mi anyák olyanok vagyunk, mint Mária, ugyanúgy aggódunk a jövőnk és a gyerekeink jövője miatt, mint Ő.

Mi is úgy gondoltunk gyermekeinkre, amikor a fogantatásukról értesültünk, ahogy Mária? Oh, milyen álmaink voltak magunkról és gyermekeinkről, és ezek az álmok mily sokszor megváltoztak. Az anyaság első pillanataiban az elfogadást és az Istenre támaszkodást tanulhatjuk meg

Máriától. Ahogy Mária az első karácsonyon, majd az egyiptomi menekülésben, úgy mi is rendkívüli próbatételnek voltunk és vagyunk kitéve. A mai élet is különös és váratlan helyzeteket teremt, ahogy 2000 évvel ezelőtt.

Az évek telnek és a mi gyermekeink is gyarapodnak bölcsességben, korban és kedvességben, s egy szép napon meghalljuk a kérdést: „Miért kerestek?”. Mekkora fájdalom, amikor nem 3 nap után, hanem jóval később döbbenünk rá, a gyerekeink tudtunk nélkül vannak valahol. Elveszítettük őket, nem tudjuk milyen társaságba járnak. A rokonok társasága helyett, az internet végtelenjében vagy más ingoványos területeken szörfölnek. Ez az első kiábrándulásunk, mely rejthet még kegyelmi ajándékot is, amikor gyermekeink visszatérnek az Isten házába. Ha a hit magját már kisgyerekkorban jól elvetettük szíveikbe, az nem hullhatott sziklás helyre, tövisek és gazok közé.

Később, hogy vágyunk arra, hogy a gyerekeink megmutassák a világnak a bennük rejlő erőt, a talentumaikat, ahogy Jézus anyja a kánai menyegzőn. Szeretnénk büszkék lenni rájuk, hogy mások is láthassák a mi gyerekünk tud megoldást bizonyos helyzetekre. Kaptuk-e már ezekre a helyzetekre azt a választ, hogy: „Asszony, miért mondod ezt nekem?”, „Mi közünk ehhez?”

Eljön a várva várt időszak, amikor gyermekeink sikeresek, sokan ülnek körülöttük, mindenki őket hallgatja és rájuk hallgatnak. Mi pedig arra vágyunk, hogy legyen még egy kicsit velünk. Szeretnénk hazavinni még egy kis időre az atyai házhoz, de az anyád és testvéreid kint vannak és keresnek üzenetre azt a nem várt választ kapjuk, mint Mária: „Ki az én anyám, kik az én testvéreim?” Fájó szívvel, de be kell látnunk, el kell engednünk gyermekeinket, hogy a saját útjaikat járják.

Miközben az életüket alakítgatják, látjuk, hogy lesznek, akik majd barátok és ellenségek, akik elárulják őket, és akik letörlik az arcukat vagy segítenek a kereszthordozásban. De, az életük keresztjét nem tudjuk helyettük cipelni, akárhogy is szeretnénk azt a vállukról levenni. Eleséseikből csak ők tudnak felállni, mi csak bátorítani tudjuk néma jelenlétünkkel.

A legnagyobb bánat is érhet egy anyát. Anyák, akik hangtalanul gyászolják gyermeküket és csak imádkoznak a kimondhatatlan fájdalmukban, soha meg nem értve azt, hogy az élet miért volt ilyen kegyetlen. Mária nem csak elengedni tudta a gyermekét, de feláldozni is. Tudta, nem halhatott meg helyette.

Gyermekeink mellett élünk, de nem élhetünk helyettük, imádkozhatunk érettük, de nem imádkozhatunk helyettük.

Mária egy igazi anya volt, olyan, mint amilyenek mi vagyunk. Néha boldog volt, néha büszke, szorongott és félt, aggódott és szomorú volt, és mindig volt hite. Hite Istenben és gyermekében.

Danka Erika

KÖZLEMÉNYEK - RENDEZVÉNYEK

Stuttgarti programjaink

Május 2-án, Húsvét 5. vasárnapján a szentmise kertében Anyák napi ünnepséget tartunk.
Május 16-án, Húsvét 7. vasárnapján Egyházközségünk alapításának 74. évfordulója. Az ünnepi szentmise 12.00 órakor kezdődik.
Pénteki napokon, Stuttgarti délután, 17.30 órakor rózsafüzért imádkozunk, majd szentmise. A híveket május 7-én, 14-én, 21-én és 28-án várjuk.
Május 14-én a szentmise után imakör, május 28-án Bibliakör. Számítunk rátok!

Ulmi programjaink

Május 9-én, Húsvét 6. vasárnapján a szentmise kertében Anyák napi ünnepséget tartunk.
Május 13-án, Urunk mennybemenetelének ünnepe. Szentmise 18.00 órakor.
Csütörtöki napokon, azaz május 13-án, és 27-én 17.30 órakor Ulmi délután. Szentmise előtt rózsafüzért imádkozunk, szentmise keretében katekézis.

Weingarteni programjaink

Május 9-én, Húsvét 6. vasárnapján a szentmise kertében Anyák napi ünnepséget tartunk.
Szerdai napokon, azaz május 12-én és 26-án 17.30 órakor Weingarteni délután a 14 Nothelfer Kapelle-ben. Rózsafüzért imádkozunk, utána szentmise, keretében katekézis.

Egyházközségi búcsúünnepek

Május 2-án Schwäbisch Gmündben templombúcsú, Boldog Bajor Gizella ünnepe.
Május 23-án Böblingenben templombúcsú, Dr. Scheffler János püspök, vértanú ünnepe.

mikorra nyúlik vissza az emberiség történetében az életet magukban hordozó nők, az édesanyák kultusza. Annyi azonban bizonyos, hogy az ókori görögök tavaszi ünnepünkön Rheával, az istenek anyjával együtt ünnepelték az édesanyákat is.

Köszönet kereszténységünknek, hogy e pogány hagyományt igazi, mély tartalommal megtöltve, Szűz Máriát (theotokosz = Istenszülő) Isten anyjaként tiszteljük.

A mai gender-ideológia fényében minden viszonylagossá válik, s ez az igazi nagy gond. Ezen eszme lényegét a francia filozófus, Simone de Beauvoir fogalmazta meg: Az ember nem születik nőnek, azzá válik. S ebben a pillanatban nagyon veszélyes úton indulunk el!

Hála a jó Istennek és május hónap királynőjének, Máriának, nekünk van örök mintánk a Boldogságos Szűz Mária személyében, aki minden édesanya örök mintaképe.

Milyen ez a mintakép? Számomra e kérdésre a választ a maga egyszerűségében és páratlan mélységében Szent János apostol kánai menyegzőjének története nyújtja (Jn 2,1-12). Gyermekként e történetben édesanyámra is ráismerek!

Isten éltesse az édesanyákat, a mi Máriánkat!

Tibor atya

SZENTMISÉK

Balingen	május 1	szombat	16.00 óra
Schwäbisch Gmünd	május 2	vasárnap	9.30 óra
Stuttgart	május 2	vasárnap	12.00 óra
Biberach (Dreifaltigkeitskirche)	május 8	szombat	16.30 óra
Weingarten (Heilig Geist Kirche)	május 9	vasárnap	11.00 óra
Ulm	május 9	vasárnap	15.00 óra
Heidenheim	május 15	szombat	15.30 óra
Ludwigsburg	május 16	vasárnap	9.30 óra
Stuttgart	május 16	vasárnap	12.00 óra
Eislingen	május 16	vasárnap	15.00 óra
Reutlingen	május 22	szombat	16.30 óra
Böblingen	május 23	vasárnap	9.30 óra
Heilbronn	május 23	vasárnap	15.30 óra
Munderkingen	május 30	vasárnap	9.00 óra
Tuttlingen	május 30	vasárnap	15.00 óra

Szerkesztők: Schultheis Éva, Takács Gabriella, Tóth Márta, Danka Erika, Pap Melinda, Merlás Tibor atya
Tördelő: Pap Lóránt-A.
Kiadó: Szent Gellért Magyar Katolikus Egyházközség

Postacím: Albert-Schäffle-Str. 30, 70186 Stuttgart
Tel: +49/711-236 9190, **Fax:** +49/711-236 7393
E-mail: SzentGellert.Stuttgrart@drs.de

Honlap: www.stuttgarti-katolikusok.de
Facebook: www.facebook.com/stuttgarti.katolikusok

Banki adatok: LB-BW Bank
Kunden-Referenznummer: Ungarische Katholische Gemeinde
Kontoinhaber: Kath. Stadtdekanat Stuttgart
IBAN: DE63 600 501 01 000 46 46 192
BIC: SOLADEST600